



1519 • **V CENTENÁRIO** • 2019
VOLTA AO MUNDO DE FERNÃO DE MAGALHÃES

Prestação de Contas 2022 (SNC-AP)

Município de Sabrosa

5. Anexo às demonstrações financeiras

Handwritten signatures and initials in blue ink, including a large 'S' and 'lu.'.

Anexo às demonstrações financeiras

Nota 0 – Implementação do Sistema de Normalização Contabilística para as Administrações Públicas (SNC-AP)

O Município de Sabrosa elaborou pela primeira vez as demonstrações financeiras de acordo o Sistema de Normalização Contabilística para as Administrações Públicas (SNC-AP), aprovado pelo Decreto-Lei nº 192/2015 de 11 de setembro, no ano de 2020, nas quais foram aplicados os requisitos das Normas de Contabilidade Pública (NCP).

A International Public Sector Accounting Standard (IPSAS) 33 First Time Adoption of Accrual Basis, que estabeleceu orientações para os processos de adoção pela primeira vez das Normas Internacionais de Contabilidade para o Setor Público, que previam a possibilidade de, em certas circunstâncias de complexidade, o processo de transição ter uma duração até três anos, podendo durante esse período serem reconhecidos e mensurados ativos e passivos relacionados com a adoção do novo referencial contabilístico.

Neste sentido foi elaborado o mapa de reconciliação de abertura de acordo com o SNC-AP consolidado com todos os ajustamentos de transição para o SNC-AP:

Durante o exercício de 2022, foram efetuados ajustamentos de transição para o SNC-AP, referente à seguinte situação:

As transferências e subsídios de capital para investimentos depreciables, que apresentam as condições cumpridas ao abrigo da NCP 14 foram reclassificadas para outras variações do património líquido.

Em face desta situação, não se verifica comparabilidade nesta rubrica do balanço.

Ver Mapa anexo de Reconciliação para o Balanço de abertura no separador 39.

Nota 1 - Identificação da entidade, período de relato e referencial contabilístico

A informação relativa à entidade, o período de relato e o referencial contabilístico adotado na preparação destas demonstrações financeiras encontra-se na "Caracterização da entidade", bem como o organograma apenso. Abaixo apresenta-se a desagregação dos saldos de caixa e seus equivalentes.

Desagregação de caixa e depósitos

Conta	dez/22	
Caixa		497,04 €
Depósitos à ordem		82 437,14 €
Depósitos à ordem no Tesouro		
Depósitos bancários à Ordem	82 437,14 €	
Outros Depósitos		255 963,02 €
Depósitos a prazo		
Depósitos de garantias e cauções	255 963,02 €	
TOTAL		338 897,20 €



Nota 2 - Principais políticas contabilísticas, alterações nas estimativas contabilísticas e erros

As demonstrações financeiras foram elaboradas de acordo o Sistema de Normalização Contabilística para as Administrações Públicas (SNC-AP), aprovado pelo Decreto-Lei n.º 192/2015, de 11 de setembro, na sua redação atual e foram aplicados os requisitos das Normas de Contabilidade Pública (NCP).

O balanço e a demonstração de resultados de 2022 foram preparados de acordo com o SNC-AP.

Derrogações de políticas contabilísticas

A (IPSAS) 33, que estabelece orientações para os processos de adoção pela primeira vez das Normas Internacionais de Contabilidade para o Setor Público, prevê a possibilidade de, em certas circunstâncias de complexidade, o processo de transição ter uma duração até três anos, podendo durante esse período serem reconhecidos e mensurados ativos e passivos relacionados com a adoção do novo referencial contabilístico, foi elaborado o balanço de abertura de forma a dar continuidade a implementação do SNC-AP.

Face ao exposto, o Município de Sabrosa aplicou a prerrogativa do período mais alargado de transição para a aplicação das seguintes situações, por motivos de pandemia e falta de recursos humanos disponíveis:

- Conforme o disposto no #93 e #94 da Estrutura Concetual do SNC-AP, para reconhecer um ativo fixo tangível, nomeadamente imóveis, não basta que o Município seja proprietário legal do imóvel. O Município de Sabrosa terá de ter em consideração o controlo que detém sobre os mesmos, o qual implica o seu potencial de serviço (capacidade de uso) ou benefícios económicos. Ou seja, no atual normativo contabilístico o que releva é o controlo e não a propriedade/titularidade. Neste contexto, não foi ainda possível ao Município terminar esta avaliação sobre o controlo, de forma a reconhecer nas suas Demonstrações Financeiras apenas os ativos que controla, pelo que foi derogada esta disposição legal. Assim, os trabalhos conducentes à sua concretização continuam a ser desenvolvidos.
- Não foi ainda dado cumprimento à NCP 3: Ativos Intangíveis. Também durante o exercício económico de 2022 serão efetuados todos os esforços com o propósito do seu correto registo.
- O município ainda possui bens com valor patrimonial zero, pelo que ainda não conseguiu proceder à sua valoração.
- Não foi dado cumprimento à NCP4 – Acordos de Concessão de Serviços, no que respeita ao contrato de concessão celebrado com a EDP Distribuição, atualmente E-Redes, por falta de informação acerca do valor dos ativos e dos passivos a reconhecer e que dependem de informação do próprio concessionário.
- Não foi dado cumprimento à NCP 10 – Inventários, no que respeita à transferência de terrenos destinados a venda que ainda se encontram reconhecidos como Ativos Fixos Tangíveis.
- Não foi dado cumprimento à NCP 14 - Rendimento de Transações sem Contraprestação na sua plenitude, pelo facto de que o Município de Sabrosa apenas procedeu ao reconhecimento dos subsídios

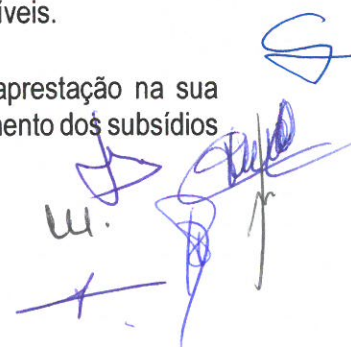

ao investimento em POCAL para subsídios de capital em conformidade com o SNC-AP, não dando o mesmo tratamento ao Fundo de Equilíbrio Financeiro Capital e ao Excedente (n.º 3 art.º 35º Lei n.º 73/2013). Durante o exercício económico de 2023 serão efetuados todos os esforços com o propósito do seu correto registo.

- **Ativos fixos tangíveis e propriedades de investimento**

Todos os bens do ativo fixo tangível foram mensurados pelo seu custo. O Município não apresentou propriedades de investimento.

O custo de aquisição inclui o preço de compra do ativo, as despesas diretamente imputáveis à sua aquisição e os encargos suportados com a preparação do ativo para que este se encontre na sua condição de utilização.

Os juros de empréstimos ainda que diretamente atribuíveis à aquisição ou construção de ativos não foram capitalizados como parte do custo desses ativos. Um ativo elegível para capitalização (que se qualifica) é um ativo que necessita de um período de tempo substancial para estar disponível para uso. Os custos são reconhecidos como ativos tangíveis e propriedades de investimento apenas se for provável que deles resultarão benefícios económicos futuros ou potencial de serviço para o Município e quando o custo puder ser fiavelmente mensurado.

Os encargos com reparações e manutenção de natureza corrente são reconhecidos em resultados. As beneficiações e grandes reparações que aumentem o período de vida útil estimado ou as condições de operabilidade, ou das quais se espera um aumento material nos benefícios futuros decorrentes da sua efetivação, são capitalizadas.

Os ganhos ou perdas na alienação dos ativos são determinados pela diferença entre o valor de realização e o valor contabilístico líquido de depreciações do ativo, sendo reconhecidos em resultados do período.

- **Ativos intangíveis**

Todos os bens do ativo intangível foram mensurados pelo seu custo.

- **Participações financeiras**

Também as participações financeiras estão mensuradas pelo seu custo de aquisição ou justo valor, sem prejuízo dos investimentos onde o Município tem influência dominante ou significativa que são mensurados por recurso ao método de equivalência patrimonial sempre que as mesmas entidades disponibilizem de forma oportuna e completa as demonstrações financeiras de forma a permitir concretizar tal aplicação.

- **Depreciações e amortizações**

As depreciações e amortizações correspondem à desvalorização normal dos ativos fixos, decorrentes do gasto com a sua utilização, sendo o método das quotas constantes (ou da linha reta) o método utilizado, considerando a vida útil de referência que consta no CC2.

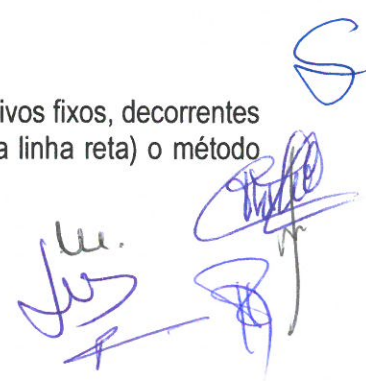

Os terrenos não são depreciables.

A depreciação inicia-se no momento em que esse ativo se qualifique para o seu uso pretendido. As vidas úteis dos ativos são revistas à data do reporte, se as expectativas relativamente aos benefícios económicos esperados ou potencial de serviço, bem como ao uso técnico planeado dos ativos diferirem das estimativas anteriores.

Alterações nas depreciações do período, caso existam, serão contabilizadas de forma prospetiva.

- **Caixa e depósitos bancários**

Os montantes incluídos na rubrica «Caixa e depósitos» correspondem aos valores de caixa, depósitos à ordem e outros depósitos bancários imediatamente mobilizáveis sem risco significativo de alteração de valor.

- **Regime do acréscimo**

Os gastos e rendimentos são registados na base do acréscimo, pela qual são reconhecidos à medida que são gerados, independentemente do momento em que são pagos ou recebidos.

- **Contas a receber**

As contas a receber de clientes e outros devedores são reconhecidas inicialmente ao justo valor, sendo subsequentemente mensuradas ao custo amortizado, utilizando o método da taxa efetiva, deduzido das perdas por imparidade. A imparidade das contas a receber é estabelecida quando há evidência objetiva de que a autarquia não receberá a totalidade dos montantes em dívida conforme as condições originais das suas contas a receber.

- **Inventários**

A mensuração de inventários foi efetuada pelo custo de aquisição. O sistema de inventário adotado é o permanente, mensurado ao custo médio ponderado.

- **Contas a pagar**

As contas a pagar são reconhecidas pelo seu justo valor, resultante de faturas ou documentos similares remetidos à autarquia, contratos, protocolos e outros similares celebrados. São ainda registados os valores a pagar no ano seguinte que resultam de apuramento efetuado assente no histórico de informação contabilística existente na autarquia

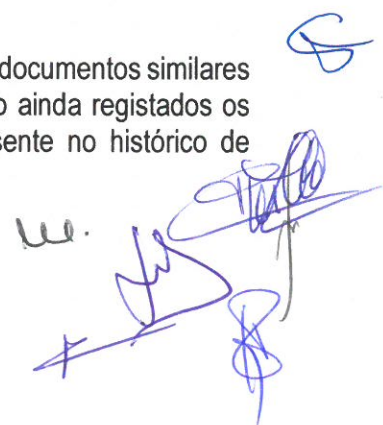

Nota 3 - Ativos intangíveis (AI)

Em 2022, o movimento ocorrido na quantia escriturada dos ativos intangíveis encontra-se no quadro abaixo, e dá resposta aos seguintes tópicos:

- Q 3.1 AI - variação das amortizações e perdas por imparidades acumuladas;
- Q 3.2 AI - quantia escriturada e variações no período;
- Q 3.2A AI - desagregação das adições;
- Q 3.2B AI - desagregação das diminuições; e,
- Q 3.3 AI - Excedentes de revalorização

Rubrica	Designação	Quantia escriturada inicial	Aumentos								Quantia escriturada final
			Adições	Transferências internas à entidade	Revalorizações	Reversões de perdas por imparidade	Perdas por imparidade	Amortizações por período	Diferenças cambiais	Diminuições	
AI3	Projetos de desenvolvimento	9 695,49 €	0,00 €						-3 106,77 €	- €	6 588,72 €
AI4	Programas de computador e sistemas de informação	24 219,16 €	62 423,67 €						-21 164,29 €		65 478,54 €
AI5	Propriedade Industrial e Intelectual	6 175,92 €	6 592,90 €						-10 125,73 €	- €	2 643,09 €
AI7	Ativos Intangíveis em curso	127 682,00 €	16 383,60 €							- €	144 065,60 €
TOTAL		167 772,57 €	85 400,17 €	0,00 €	0,00 €	0,00 €	0,00 €	0,00 €	-34 396,79 €	0,00 €	218 775,95 €

Nota 4 - Acordos de concessão de serviços: Concedente

No quadro seguinte encontra-se descrito o contrato de concessão, com os elementos fundamentais. Não há lugar a qualquer pagamento, há sim lugar a recebimento.

Acordos de concessão de serviços	Concessionário	NIPC	Objeto concessão	Período de concessão	Pagamento ao concessionário
Contrato de concessão de distribuição de energia elétrica em baixa tensão	EDP, S.A.	505938022	Distribuição de energia elétrica em baixa tensão	20 anos	-----
Contrato de Cedência de Infraestruturas relativas ao Abastecimento de Água e Saneamento de Águas Residuais	Águas do Norte	505863901	Exploração e da gestão do Sistema	-----	-----

O Município de Sabrosa é concedente num contrato de concessão de distribuição de energia elétrica em baixa tensão no perímetro municipal, com a EDP Distribuição, atualmente E-Redes e concedente num contrato de

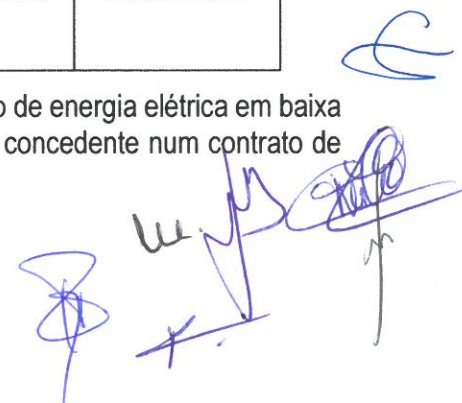

Cedência de Infraestruturas relativas ao Abastecimento de Água e Saneamento de Águas Residuais no perímetro municipal, Águas de Trás-os-Montes e Alto Douro, atualmente Águas do Norte.

De acordo com a NCP4 – Acordos de concessão de serviços o Município deveria reconhecer nas suas Demonstrações Financeiras os equipamentos e as infraestruturas que estão associadas ao fornecimento de redes de distribuição de energia elétrica em Baixa Tensão assim como os que estão associados à Iluminação Pública, que se encontram a ser geridos pela concessionária EDP Distribuição, atualmente E-Redes, bem como os equipamentos e as infraestruturas relativos ao Abastecimento de Água e Saneamento de Águas Residuais, que se encontram a ser geridos pela concessionária Águas do Norte,. No entanto, e apesar de estarmos perante contratos de concessão entre o município e a EDP e o município e Águas do Norte, não é possível proceder ao reconhecimento dos Ativos e dos Passivos relacionados, dada a impossibilidade na identificação e mensuração destes ativos e destes passivos à data de 31/12/2022, pelo que, tal como referido na nota 2 não foi possível dar cumprimento à NCP4.



Nota 5 - Ativos fixos tangíveis

Os bens do ativo fixo tangível foram mensurados pelo seu custo e o gasto de depreciação dos ativos inicia quando fica disponível para uso e cessa quando o ativo é desreconhecido. A autarquia utiliza o método das quotas constantes para calcular as depreciações. Em 2022, o movimento ocorrido na quantia escriturada dos ativos tangíveis encontra-se de seguida.

Designação	Quantia escriturada inicial	Variações no período								Quantia escriturada final
		Adições	Transfe- rências internas à entidade	Revalo- rizações	Reversões de perdas por imparidade	Perdas por Imparidade	Depreciações do Período	Regularizações	Diminuições	
Bens de domínio público, património histórico, artístico e cultural	11 305 856,24 €	6 629 690,01 €	0,00 €	0,00 €	0,00 €	0,00 €	-1 084 729,94 €	3 283,11 €	0,00 €	16 854 099,42 €
Terrenos e recursos naturais	252 237,57 €	287 100,00 €								539 337,57 €
Edifícios e outras construções	719 636,58 €	2 247 954,90 €					-37 491,69 €			2 930 099,79 €
Infraestruturas	4 467 803,44 €	4 094 635,11 €					-582 773,82 €	3081,11		7 982 745,84 €
Património Histórico, artístico e cultural	4 427,99 €									4 427,99 €
Outros	5 861 750,66 €						-464 464,43 €	202,00 €		5 397 488,23 €
Outros ativos fixos tangíveis	19 118 400,87 €	3 775 136,22 €	-5 907 235,35 €	- €	- €	- €	-658 532,87 €	12 625,88 €	-33 179,23 €	16 307 215,52 €
Terrenos e recursos naturais	3 261 099,57 €	77 200,00 €							- 5 373,75 €	3 332 925,82 €
Edifícios e outras construções	12 020 595,96 €	65 568,38 €					-411 045,26 €	11 664,46 €	-27 805,48 €	11 658 978,06 €
Equipamento básico	376 873,59 €	184 570,23 €	- 13 319,86 €				-89 373,50 €	605,85 €		459 356,31 €
Equipamento de transporte	152 131,88 €		- 159,99 €				-44 519,20 €	86,73 €		107 539,42 €
Equipamento administrativo	106 139,73 €	41 599,86 €					-55 270,18 €	306,25 €		92 775,66 €
Outros	268 628,80 €	177 795,70 €	37,41 €				-58 324,73 €	- 37,41 €		388 099,77 €
Ativos fixos tangíveis em curso	2 932 931,34 €	3 228 402,05 €	-5 893 792,91 €							267 540,48 €
	30 424 257,11 €	10 404 826,23 €	-5 907 235,35 €	- €	- €	- €	- 1 743 262,81 €	15 908,99 €	-33 179,23 €	33 161 314,94 €

O DL 21/2019, de 30 de janeiro, concretiza a transferência de competências para os órgãos municipais no domínio da educação. Apesar de o Município já ter aceite o exercício da competência em causa, ainda não procedeu ao registo dos imóveis da Escola EB 2,3/s Miguel Torga no seu património e no seu ativo.

O DL 23/2019, de 30 de janeiro, concretiza a transferência de competências para os órgãos municipais no domínio da saúde. Nos termos do preceituado nos números 1 e 2 do seu artigo 28.º, todas as competências previstas consideram-se transferidas para as autarquias locais até 31.03.2022. O edifício do Centro de Saúde de Sabrosa, encontra-se identificado na relação dos imóveis objeto de transferência de competências, sendo que a 31.12.2022, o exercício da competência e os termos da mesma ainda não se encontra aceite pelo Município, não obstante de, até 30.04.2023, a mesma se operar, sendo entendimento que, face ao enquadramento exposto, estamos perante um bem capitalizável, considerando que o edificado será utilizado pela autarquia para o exercício das competências na área da saúde.

Relativamente aos Ativos Fixos Tangíveis da classe, importa referir a existência de bens aqui reconhecidos que deviam ser reconhecidos em Inventários, considerando tratar-se de terrenos sitos na Zona Industrial, cujo destino será a venda. O Município está a proceder ao levantamento junto dos serviços técnicos da área de lotes sujeitos a venda e respetivo valor, assim como da área afeta ao Município/domínio público, para posterior regularização no património e em SNC-AP.

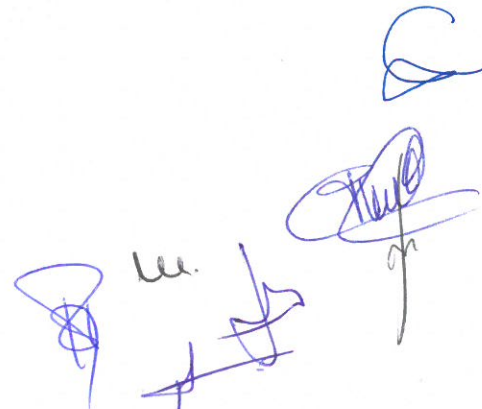

Nota 7 - Custo de empréstimos obtidos

Informação no "Mapa de empréstimos", em anexo

Os financiamentos obtidos estão mensurados pelo seu valor nominal.

Os custos de juros e outros gastos incorridos com empréstimos são reconhecidos como gastos de acordo com o regime do acréscimo.

No exercício de 2022 não foram capitalizados juros.

Nota 8 - Propriedades de investimento

O Município não apresenta as propriedades de investimento

Nota 9 - Imparidade de ativos

Ativo	Saldo Bruto	Depreciação acumulada Saldo inicial	Saldo líquido	Perdas reconhecidas em 2022	Reversão reconhecidas em 2022	Outras correções	Saldo final a 31/12/2022
Cientes, contribuintes e utentes	189 042,57 €	183 220,65 €	5 821,92 €	27 612,41 €	21 790,49 €	- €	189 042,57 €
TOTAL	189 042,57 €	183 220,65 €	5 821,92 €	27 612,41 €	21 790,49 €	0,00 €	189 042,57 €

Nota 10 - Inventários

O custo de cada item de inventário é determinado através da média ponderada do seu custo inicial e do custo de itens semelhantes adquiridos durante o ano de 2022. De seguida apresenta-se o quadro com a informação dos valores da conta de inventários e os movimentos do período.

Rubrica	Quantia escriturada inicial	Movimentos do período							Quantia escriturada final
		Compras líquidas	Consumos /gastos	Variações nos inventários da produção	Perdas por imparidade	Reversões de perdas por imparidade	Outras reduções de inventários	Outros aumentos de inventários	
	(1)	(2)	(3)	(4)	(5)	(6)	(7)	(8)	(9)=(1)+(2)-(3)-+(4)-(5)+(6)-(7)+(8)
Mercadorias	0,00 €	19 749,16 €	18 827,02 €	0,00 €	0,00 €	0,00 €	0,00 €	0,00 €	922,14 €
Matérias-primas, subsidiárias e de	166 607,67 €	16 949,06 €	97 065,65 €	0,00 €	0,00 €	0,00 €	0,00 €	0,00 €	86 491,08 €
Produtos acabados e intermédios	0,00 €	0,00 €	0,00 €	0,00 €	0,00 €	0,00 €	0,00 €	0,00 €	0,00 €
Subprodutos, desperdícios, resíduos	0,00 €	0,00 €	0,00 €	0,00 €	0,00 €	0,00 €	0,00 €	0,00 €	0,00 €
Produtos e trabalhos em curso	0,00 €	0,00 €	0,00 €	0,00 €	0,00 €	0,00 €	0,00 €	0,00 €	0,00 €
Total	166 607,67 €	36 698,22 €	115 892,67 €	0,00 €	0,00 €	0,00 €	0,00 €	0,00 €	87 413,22 €

De referir que não foi considerado como inventários os terrenos para venda.

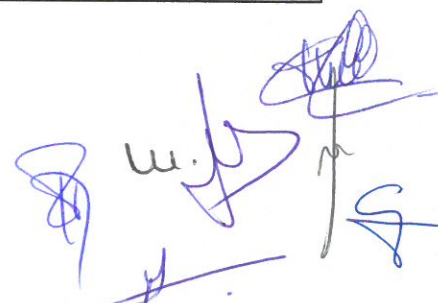

Nota 13 - Rendimento de transações com contraprestação

As notas têm por objetivo prescrever o tratamento contabilístico do rendimento proveniente de transações e acontecimentos que tenham uma contraprestação, destacando como aspeto principal a determinação do momento do reconhecimento.

O rendimento é reconhecido quando for provável que fluam para a entidade benefícios económicos futuros ou potencial de serviço e estes benefícios possam ser mensurados com fiabilidade. De seguida apresenta-se o detalhe destes rendimentos.

Ver mapa anexo

Nota 14 - Rendimento de transações sem contraprestação

As transações sem contraprestação subdividem-se em impostos e transferências:

- Os impostos são benefícios económicos ou potencial de serviço obrigatoriamente pagos ou a pagar a entidades públicas, de acordo com disposições legais adequadas, criadas para proporcionar rendimento às administrações públicas.
- As transferências são influxos de benefícios económicos futuros ou potencial de serviço provenientes de transações sem contraprestação que não sejam impostos.

Ver mapa anexo

Nota 15 - Provisões, passivos contingentes e ativos contingentes

Relativamente aos diversos processos judiciais que se encontram em curso, quer instaurados pelo Município de Sabrosa, quer instaurados por outras entidades, após reapreciação jurídica para efeitos de prestação anual das contas, foi ajustada a provisão para outros riscos e encargos para € 128 925,68 que se estima suficiente para fazer face a eventuais indemnizações de processos onde existe um risco significativo de ocorrerem decisões desfavoráveis ao Município.

Não foram constituídas provisões para os restantes processos judiciais em curso, nomeadamente, interpostos por terceiros ao Município de Sabrosa, uma vez que o valor envolvido de indemnizações reclamadas é impossível de mensurar com suficiente fiabilidade.

Rubrica	Quantia escriturada inicial	Aumentos				Diminuições				Quantia escriturada final
		Reforços	Aumentos da quantia descontada	Outros aumentos	Total aumentos	Utilizações	Reversões	Outras Diminuições	Total Diminuições	
	(1)	(2)	(3)	(4)	(5)=(2)+(3)+(4)	(6)	(7)	(8)	(9)=(6)+(7)+(8)	(10)=(1)+(5)-(9)
Impostos, contribuições e taxas										
Garantias a clientes										
Processos judiciais em curso	134 335,38 €				- €		5 409,70 €		5 409,70 €	128 925,68 €
Acidentes de trabalho e doenças profissionais										
Materiais ambientais										
Contratos onerosos										
Reestruturação e reorganização										
Outras provisões										
Total	134 335,38 €	0,00 €	0,00 €	0,00 €	0,00 €	0,00 €	5 409,70 €	0,00 €	5 409,70 €	128 925,68 €

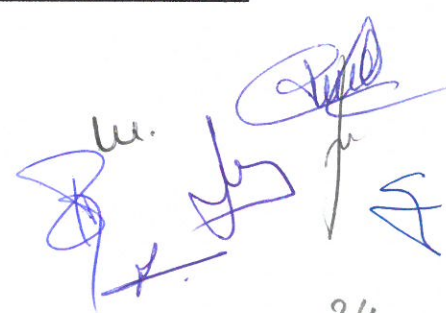

Nota 17 – Acontecimentos após a data de relato

O Município não tem conhecimento da ocorrência de acontecimentos após a data do relato.

Nota 18 – Instrumentos Financeiros

Analisada a participação no capital de diversas entidades pelo Município de Sabrosa, segue a relação das entidades cujos investimentos em capital se cifram numa participação inferior a 20%, e por este facto são tipificadas como investimentos financeiros que não são participações de capital em entidades controladas ou associadas.

Considerando o exposto e apesar do valor da participação ser inferior a 20%, foram efetuados testes de imparidade onde se concluiu pelo aumento da participação do capital detido pelo Município de Sabrosa, no entanto, considerando a percentagem da participação foi determinado que estes ativos manteriam a sua valorização ao custo de aquisição, sem ter sido objeto de qualquer imparidade, o que sucederia se dos testes efetuados resultasse uma redução do valor da fração do capital detido à data do relato pela autarquia.

Entidade Participada				Participação no final do exercício				Forma Realização de capital		
Denominação	NIPC	Tipo de Entidade	CAE	Capital Social	Valor subscrito	%	Valor Nominal Realizado	Meios Monetários (montante)	Em Espécie (montante)	Obs.
1	2	3	4	5	6	7	8	9	10	11
Águas Interior Norte	515 684 473	SA	37 002	31 647 550,00 €	3 430 451,00 €	10,84%	3 430 451,00 €	3 430 451,00 €	0	
Águas do Norte	513 606 084	SA	36 001	108 095 468,00 €	115 288,00 €	0,08%	296 173,28 €	115 288,00 €	0	
Dourogés	508 195 128	SA	35 210	1 000 000,00 €	1 565,00 €	0,16%	1 565,00 €	1 565,00 €	0	
Sonorgés	503 264 113	SA	35 210	4 000 000,00 €	1 560,00 €	0,05%	1 560,00 €	1 560,00 €	0	
Fundo de Apoio Municipal	513 319 182	Estado		650 000 000,00 €	251 495,00 €	0,06%	251 495,00 €	251 495,00 €	0	

a) Valores referentes ao ano de 2021, devido a não terem aprovado as contas de 2022

Nota 23 – Outras divulgações

- As notas cuja numeração se encontra ausente deste anexo não são aplicáveis ao município de Sabrosa ou a sua apresentação não é relevante para a leitura das demonstrações financeiras.
- Bens de valor zero
O Município ainda apresenta bens de valor 0 (zero), nomeadamente bens de aferição. Vamos proceder à sua valorização em 2023 ou abate se for o caso.
- Contabilidade de gestão
A aplicação da NCP ainda se encontra em fase de implementação, sendo que a informação que é possível obter da Contabilidade de Gestão é o balancete por analítica, pelo que não nos permite ainda apresentar no relatório de gestão de 2022 o previsto 34 da NCP27.
- O Município aguarda informação vinculativa sobre o IVA na operação de transferência de equipamentos de distribuição de água à ADIN. Em caso afirmativo, as perspetivas que tem é que não vai ter impacto nas demonstrações financeiras, justificando assim a não constituição de provisão.

- O Município aguarda informação vinculativa sobre a tributação do IVA na questão da oferta do transporte escolar aos munícipes, as perspetivas que tem é que não vai ter impacto nas demonstrações financeiras, justificando assim a não constituição de provisão.
- Em fevereiro de 2022 teve início a guerra entre a Rússia e a Ucrânia. No entanto, até à data não se regista impacto significativo nas contas do Município.
- Fundos Comunitários por receber

Verbas por receber por fundos	
Natureza	Valor
FEDER	1 128 311,40 €
FSE	110 844,17 €
FC	100 286,57 €
Outros	99 049,13 €
TOTAL	1 438 491,27 €

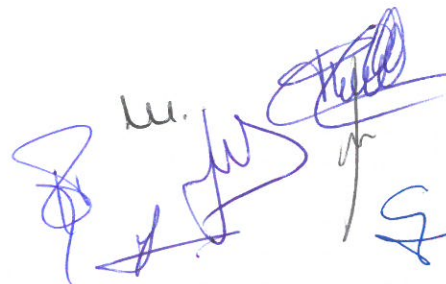

	Tipo de transação com contraprestação (1)	Rendimento do período reconhecido (2)	Observações
	1. Prestação de serviços	951.057,20	
72.03.01	1.1. Saneamento		
72.03.02	1.2. Resíduos Sólidos	367.738,06	
72.03.03	1.3. Transportes Coletivos de Pessoas e Mercadorias		
72.03.04	1.4. Trabalhos por Conta de Particulares		
72.03.05	1.5. Cemitérios	6.180,00	
72.03.07	1.6. Parques de Estacionamento		
72.03.09	1.7. Serviços Sociais	25.038,05	
72.03.11	1.8. Serviços Culturais		
72.06	1.9. Vistorias e ensaios		
72.11+72.12	1.10. Aluguer de equipamentos	97.959,90	
72.11	Aluguer de equipamentos		
72.12	Arrendamento	97.959,90	
72.99+72.05+72.08+72.03.99	1.11. Outros serviços	454.141,19	
72.99	Outros serviços	123.135,37	
72.05	Concessões	321.109,37	
72.08	Serviços sociais, recreativos, culturais e desporto	9.707,25	
72.03.99	Outros	189,20	
	2. Venda de bens	18.158,98	
71.1.02	2.1. Água		
71.1.09	2.2. Outras mercadorias		
71.2	2.3. Produtos acabados e intermédios	18.158,98	
71.3	2.4. Subprodutos, desperdícios, resíduos e refugos		
	3. Juros	5.247,04	
79.1+79.2+79.9	3.1. Juros, dividendos e outros rendimentos similares	5.247,04	
79.1	Juros obtidos	12,96	
79.2	Dividendos obtidos	4.931,23	
79.9	Outros rendimentos similares	302,85	
	4. Royalties		
	5. Dividendos ou distribuições similares		
	6. Outros	1.903.799,81	
78.4	6.1. Ganhos em inventários		
78.7.1.2	6.2. Alienações Ativos fixos tangíveis	190.650,12	
78.7.2	6.3. Sinistros		
78.7.9+78.8.1+78.8.3+78.8.9+78.1+76	6.4. Outros rendimentos	1.713.149,69	
78.7.9	Outros rendimentos		
78.8.1	Correções relativas a períodos anteriores	1.221.166,21	
78.8.3	Imputação de subsídios e transferências para investimentos	421.945,28	
78.8.9	Outros não especificados	40.361,86	
78.1	Rendimentos suplementares	2.476,15	
76	Reversões	27.200,19	
	T O T A L	2.878.263,03	

Município de Sabrosa

Notas:

(2) - Para o reconhecimento do rendimento, divulgar em texto a seguir ao quadro, as políticas contabilísticas adotadas incluindo os métodos utilizados para determinar a fase de acabamento das transações que envolvam a prestação de serviço.

	Tipo de transação sem contraprestação (1)	Rendimento do período reconhecido em (2)		Quantias por receber (3)		Adiantamentos recebidos	Observações
		Resultados	Patrimônio líquido	Início do período	Final do período		
70.1	1. Impostos diretos	616.984,07 Resultados	líquido	período	período		
70.2	2. Impostos indiretos	184.622,32 Resultados	líquido	período	período		
	3. Contribuições para sistemas de proteção social e subsistemas de saúde	Resultados	líquido	período	período		
70.4.03	4. Taxas	127.591,67 Resultados	líquido	período	período		
70.4.04	5. Multas e outras penalidades	10.538,81 Resultados	líquido	período	período		
75.1	6. Transferências sem condição	6.613.568,18 Resultados	líquido	período	período		
	7. Transferências com condição	Resultados	líquido	período	período		
	8. Subsídios sem condição	Resultados	líquido	período	período		
	9. Subsídios com condição	Resultados	líquido	período	período		
	10. Legados, ofertas e doações	Resultados	líquido	período	período		
	11. Outros						
	T O T A L	7.553.305,05					

Notas:

- (1) - caso seja apropriado o tipo de rendimentos derivados de impostos pode ser detalhado por imposto relevante.
- (2) - para as principais classes de rendimentos, divulgar em texto a seguir ao quadro acima as bases em que foi mensurado o justo valor dos recursos que fluíram para a entidade.
- (3) - descrever se existem ativos reconhecidos que estão sujeitos a restrições e a natureza dessas restrições (por exemplo, transferências ou subsídios com condições).

Organograma

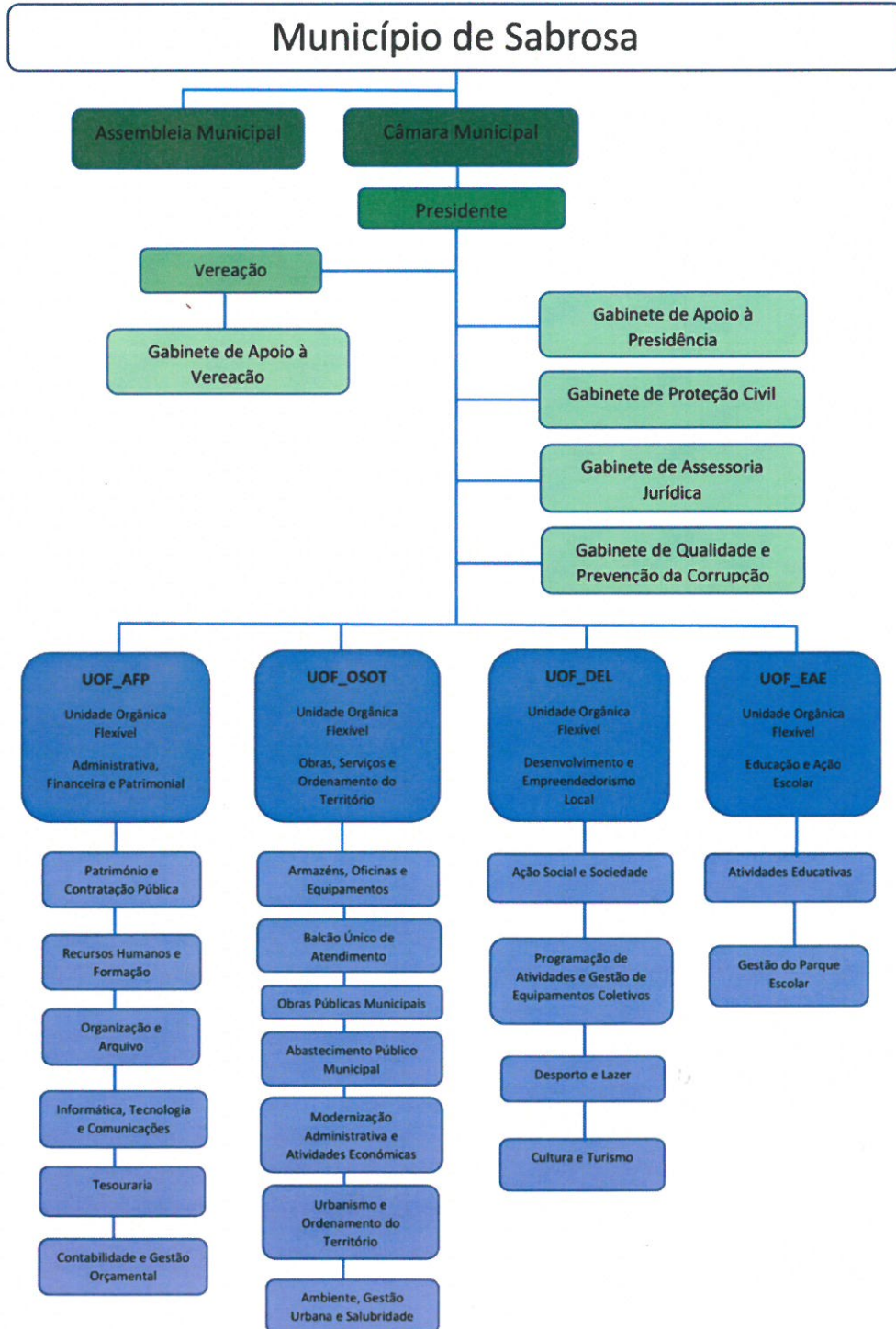

Handwritten signatures and initials in blue ink.

Conta	Designação	Débito	Crédito	Saldo Devedor	Saldo Credor
> 11	Caixa	372.402,97	371.905,93	497,04	
12	Depósitos à ordem	13.653.915,77	13.571.478,63	82.437,14	
12.1	Depósitos no Tesouro				
12.2	Depósitos bancários	13.653.915,77	13.571.478,63	82.437,14	
13.1	Depósitos a prazo				
13.2	Depósitos consignados				
13.3	Depósitos de garantias e cauções	290.257,73	34.294,71	255.963,02	
	TOTAL	14.316.576,47	13.977.679,27	338.897,20	

Handwritten signatures and initials in blue ink, including a large signature and several smaller initials.

Município de Sabrosa

Rubricas	Saldo Inicial	Reforço	Regularizações	Saldo Final
41.8				
41.8.1				
41.8.1.1				
41.8.1.2				
41.8.1.3				
41.8.1.4				
41.8.1.9				
41.8.2				
41.8.2.1				
41.8.2.2				
41.8.2.3				
41.8.2.9				
41.8.3				
41.9				
41.9.1				
41.9.1.1				
41.9.1.1.1				
41.9.1.1.1.1				
41.9.1.1.1.2				
41.9.1.1.2				
41.9.1.2				
41.9.1.2.1				
41.9.1.2.1.1				
41.9.1.2.1.2				
41.9.1.2.2				
41.9.1.3				
41.9.1.3.1				
41.9.1.3.1.1				
41.9.1.3.1.2				
41.9.1.3.2				
41.9.1.4				
41.9.2				
41.9.2.1				
41.9.2.2				
41.9.2.3				
41.9.2.4				
41.9.3				
42.8				
42.8.1				
42.8.1.1				
42.8.1.1.1				
42.8.1.1.2				
42.8.1.1.3				
42.8.1.1.4				
42.8.1.1.9				
42.8.1.2				
42.8.1.2.1				
42.8.1.2.2				
42.8.1.2.3				
42.8.1.2.4				
42.8.1.2.5				
42.8.1.2.9				
42.8.1.9				
42.8.2				
42.8.2.1				
42.8.2.2				
42.8.2.3				

A transportar

Município de Sabrosa

Rubricas	Saldo Inicial	Reforço	Regularizações	Saldo Final
Transporte				
42.8.2.4 Recursos naturais				
42.8.2.9 Outros terrenos e outros recursos naturais				
42.8.3 Edifícios e outras construções				
42.8.3.1 Habitações e edificações para serviços				
42.8.3.2 Edificações para fins industriais				
42.8.3.3 Edifícios e construções com finalidade sociocultural				
42.8.3.4 Parques de estacionamento				
42.8.3.5 Piscinas e complexos desportivos				
42.8.3.9 Outros				
42.8.4 Outras propriedades de investimento				
42.9 Perdas por imparidade acumuladas				
42.9.1 Bens de domínio público				
42.9.2 Terrenos e recursos naturais				
42.9.3 Edifícios e outras construções				
42.9.4 Outras propriedades de investimento				
43.8 Depreciações acumuladas	48.971.713,25	1.744.319,42	17.277,92	50.698.754,75
43.8.0 Bens de domínio público, património histórico, artístico e cultural	40.004.676,79	1.081.446,83		41.086.123,62
43.8.0.1 Terrenos e recursos naturais				
43.8.0.1.1 Terrenos incluídos em planos de urbanização com capacidade construtiva				
43.8.0.1.2 Terrenos não incluídos em plano de urbanização solo rural				
43.8.0.1.3 Outros terrenos situados dentro do perímetro urbano				
43.8.0.1.4 Recursos naturais				
43.8.0.1.8 Terrenos militares				
43.8.0.1.9 Outros terrenos e outros recursos naturais				
43.8.0.2 Edifícios e outras construções	7.848,77	37.491,69		45.340,46
43.8.0.2.1 Habitações e edificações para serviços	4.784,76	18.713,04		23.497,80
43.8.0.2.2 Edifícios para fins industriais		24,60		24,60
43.8.0.2.3 Edifícios e construções com finalidade sociocultural	815,62	11.024,74		11.840,36
43.8.0.2.4 Parques de estacionamento				
43.8.0.2.5 Piscinas e complexos desportivos	2.248,39	7.313,90		9.562,29
43.8.0.2.6 Cemitérios				
43.8.0.2.7 Barragens				
43.8.0.2.8 Edifícios e outras construções militares				
43.8.0.2.9 Outros		415,41		415,41
43.8.0.3 Infraestruturas	5.811.315,75	579.692,71		6.391.008,46
43.8.0.3.1 Rodoviárias	5.733.354,93	479.611,31		6.212.966,24
43.8.0.3.2 Ferroviárias				
43.8.0.3.3 Portuárias				
43.8.0.3.4 Aeroportuárias				
43.8.0.3.5 Sistemas de esgotos	680,75	5.115,63		5.796,38
43.8.0.3.6 Sistemas de abastecimento de água		1.356,24		1.356,24
43.8.0.3.7 Redes de comunicações	40.142,80	9.492,16		49.634,96
43.8.0.3.8 Infraestruturas militares				
43.8.0.3.9 Outras infraestruturas	37.137,27	84.117,37		121.254,64
43.8.0.4 Património histórico, artístico e cultural				
43.8.0.4.1 Espaços arqueológicos				
43.8.0.4.2 Obras de arte, coleções e antiguidades				
43.8.0.4.3 Livros, arquivos e outras publicações de bibliotecas				
43.8.0.4.4 Mobiliário e tapeçarias				
43.8.0.4.5 Joalharia e artigos religiosos				
43.8.0.4.9 Outros				
43.8.0.5 Equipamento militar, de segurança e defesa				
43.8.0.9 Outros bens de domínio público	34.185.512,27	464.262,43		34.649.774,70
43.8.1 Terrenos e recursos naturais	237,50	-237,50		
43.8.1.1 Terrenos incluídos em planos de urbanização com capacidade construtiva				
43.8.1.2 Terrenos não incluídos em planos de urbanização solo rural				
43.8.1.3 Outros terrenos situados dentro do perímetro urbano				
A transportar	40.004.676,79	1.081.446,83		41.086.123,62

Rubricas	Saldo Inicial	Reavaliação/ ajustamento	Aumentos	Alienações	Transferências e abates	Saldo Final
41 Investimentos financeiros	3.800.359,00					3.800.359,00
41.1 Investimentos em entidades controladas						
41.1.1 Participações de capital - método da equivalência patrimonial						
41.1.1.1 Valor do investimento excluindo o goodwill						
41.1.1.1.1 Associações de Municípios						
41.1.1.1.2 Serviços Municipalizados						
41.1.1.1.3 Empresas Locais						
41.1.1.1.3.01 Agua do Interior Norte - AdIN						
41.1.1.1.3.01.01 Subscrição de Capital						
41.1.1.1.3.01.02 Prémio de emissão						
41.1.1.1.3.01.03 Prestações Suplementares						
41.1.1.1.3.02 Prémio de emissão						
41.1.1.1.3.03 Prestações Suplementares						
41.1.1.1.4 Cooperativas e Fundações						
41.1.1.1.9 Outros						
41.1.1.1.9.01 Águas do Norte, SA						
41.1.1.2 Goodwill						
41.1.1.2.1 Associações de Municípios						
41.1.1.2.2 Serviços Municipalizados						
41.1.1.2.3 Empresas Locais						
41.1.1.2.4 Cooperativas e Fundações						
41.1.1.2.9 Outros						
41.1.2 Participações de capital - outros métodos						
41.1.2.1 Associações de Municípios						
41.1.2.2 Empresas Locais						
41.1.2.3 Cooperativas e Fundações						
41.1.2.4 Outros						
41.1.3 Empréstimos concedidos						
41.2 Investimentos em associadas						
41.2.1 Participações de capital - método da equivalência patrimonial						
41.2.1.1 Valor do investimento excluindo o goodwill						
41.2.1.1.1 Associações de Municípios						
41.2.1.1.2 Cooperativas e Fundações						
41.2.1.1.3 Participações Locais						
41.2.1.1.9 Outros						
41.2.1.1.9.01 AGUAS DO INTERIOR NORTE (AdIN)						
41.2.1.1.9.01.01 Subscrição de Capital						
41.2.1.1.9.01.02 Prémio de emissão						
41.2.1.1.9.01.03 Prestações Suplementares						
41.2.1.1.9.02 AGUAS DO NORTE						
41.2.1.2 Goodwill						
41.2.1.2.1 Associações de Municípios						
41.2.1.2.2 Cooperativas e Fundações						
41.2.1.2.3 Participações Locais						
41.2.1.2.9 Outros						
41.2.2 Participações de capital - outros métodos						
41.2.2.1 Associações de Municípios						
41.2.2.2 Cooperativas e Fundações						
41.2.2.3 Participações Locais						
41.2.2.9 Outros						
41.2.2.9.1 Dourogás						
41.2.2.9.2 Sonorgás						
41.2.3 Empréstimos concedidos						
A transportar						

Município de Sabrosa

Rubricas	Saldo Inicial	Reavaliação/ ajustamento	Aumentos	Alienações	Transferências e abates	Saldo Final
Transporte						
41.3 Investimentos em empreendimentos conjuntos						
41.3.1 Participações de capital - método da equivalência patrimonial						
41.3.1.1 Valor do investimento excluindo o goodwill						
41.3.1.2 Goodwill						
41.3.2 Participações de capital - outros métodos						
41.3.3 Empréstimos concedidos						
41.4 Investimentos noutras entidades	3.800.359,00					3.800.359,00
41.4.1 Participações de capital	3.800.359,00					3.800.359,00
41.4.1.1 FAM - Fundo de Apoio Municipal	251.495,00					251.495,00
41.4.1.2 Participações Locais						
41.4.1.9 Outras participações de capital	3.548.864,00					3.548.864,00
41.4.1.9.1 DouroGás	1.565,00					1.565,00
41.4.1.9.2 Sonorgás	1.560,00					1.560,00
41.4.1.9.3 Aguas do Norte	115.288,00					115.288,00
41.4.1.9.4 AGUAS DO INTERIOR NORTE (AdIn)	3.430.451,00					3.430.451,00
41.4.1.9.4.01 Subscrição de Capital	1.825.425,00					1.825.425,00
41.4.1.9.4.02 Prémio de emissão	555.050,00					555.050,00
41.4.1.9.4.03 Prestações Suplementares	1.049.976,00					1.049.976,00
41.4.2 Empréstimos concedidos						
41.5 Outros investimentos financeiros						
41.5.1 Detidos até à maturidade						
41.5.1.1 Títulos da dívida pública a médio e longo prazo						
41.5.1.2 Fundos						
41.5.1.9 Outros títulos a médio e longo prazo						
41.5.9 Outros investimentos financeiros						
41.5.9.1 Artigos e objetos de valor						
41.5.9.2 Depósitos a prazo						
41.5.9.9 Outros						
42 Propriedades de investimento						
42.0 Bens de domínio público						
42.0.1 Terrenos e recursos naturais						
42.0.1.1 Terrenos incluídos em planos de urbanização com capacidade construtiva						
42.0.1.2 Terrenos não incluídos em planos de urbanização solo rural						
42.0.1.3 Outros terrenos situados dentro do perímetro urbano						
42.0.1.4 Recursos naturais						
42.0.1.9 Outros terrenos e outros recursos naturais						
42.0.2 Edifícios e outras construções						
42.0.2.1 Habitações e edificações para serviços						
42.0.2.2 Edificações para fins industriais						
42.0.2.3 Edifícios e construções com finalidade sociocultural						
42.0.2.4 Parques de estacionamento						
42.0.2.5 Piscinas e complexos desportivos						
42.0.2.9 Outros						
42.0.9 Outros						
42.1 Terrenos e recursos naturais						
A transportar	3.800.359,00					3.800.359,00

Município de Sabrosa

Handwritten signatures and initials in blue ink.

Rubricas	Saldo Inicial	Reavaliação/ ajustamento	Aumentos	Alienações	Transferências e abates	Saldo Final
Transporte	3.800.359,00					3.800.359,00
42.1.1 Terrenos incluídos em planos de urbanização com capacidade construtiva						
42.1.2 Terrenos não incluídos em planos de urbanização solo rural						
42.1.3 Outros terrenos situados dentro do perímetro urbano						
42.1.4 Recursos naturais						
42.1.9 Outros terrenos e outros recursos naturais						
42.2 Edifícios e outras construções						
42.2.1 Habitações e edificações para serviços						
42.2.2 Edificações para fins industriais						
42.2.3 Edifícios e construções com finalidade sociocultural						
42.2.4 Parques de estacionamento						
42.2.5 Piscinas e complexos desportivos						
42.2.9 Outros						
42.6 Outras propriedades de investimento						
43 Ativos fixos tangíveis	76.463.039,02		7.176.424,18	33.416,73	13.517,26	83.592.529,21
43.0 Bens de domínio público, património histórico, artístico e cultural	51.310.533,03		6.629.690,01			57.940.223,04
43.0.1 Terrenos e recursos naturais	252.237,57		287.100,00			539.337,57
43.0.1.1 Terrenos incluídos em planos de urbanização com capacidade construtiva			287.100,00			287.100,00
43.0.1.2 Terrenos não incluídos em plano de urbanização - solo rural						
43.0.1.3 Outros terrenos situados dentro do perímetro urbano						
43.0.1.4 Recursos naturais						
43.0.1.8 Terrenos militares						
43.0.1.9 Outros terrenos e outros recursos naturais	252.237,57					252.237,57
43.0.2 Edifícios e outras construções	727.485,35		2.247.954,90			2.975.440,25
43.0.2.1 Habitações e edificações para serviços	177.527,96		80.400,00			257.927,96
43.0.2.2 Edifícios para fins industriais			3.690,00			3.690,00
43.0.2.3 Edifícios e construções com finalidade sociocultural	489.370,12		115.436,61			604.806,73
43.0.2.4 Parques de estacionamento						
43.0.2.5 Piscinas e complexos desportivos	60.587,27		1.948.730,03			2.009.317,30
43.0.2.6 Cemitérios						
43.0.2.7 Barragens						
43.0.2.8 Edifícios e outras construções militares						
43.0.2.9 Outros			99.698,26			99.698,26
43.0.3 Infraestruturas	10.279.119,19		4.094.635,11			14.373.754,30
43.0.3.1 Rodoviárias	9.435.724,58		3.278.737,60			12.714.462,18
43.0.3.2 Ferroviárias						
43.0.3.3 Portuárias						
43.0.3.4 Aeroportuárias						
43.0.3.5 Sistemas de esgotos	44.017,89		217.992,99			262.010,88
43.0.3.6 Sistemas de abastecimento de água			81.373,22			81.373,22
43.0.3.7 Redes de comunicações	66.737,20		124.393,81			191.131,01
43.0.3.8 Infraestruturas militares						
43.0.3.9 Outras infraestruturas	732.639,52		392.137,49			1.124.777,01
43.0.3.9.1 Infraestruturas eletricas	652.653,07		225.024,88			877.677,95
A transportar	14.979.214,66		6.462.577,40			21.441.792,06

Município de Sabrosa

Rubricas	Saldo Inicial	Reavaliação/ ajustamento	Aumentos	Alienações	Transferências e abates	Saldo Final
Transporte	14.979.214,66		6.462.577,40			21.441.792,06
43.0.3.9.2 Mobiliário Urbano	5.929,05		3.093,45			9.022,50
43.0.3.9.3 Parques e Jardins	44.578,80		43.020,22			87.599,02
43.0.3.9.4 Recolha de Resíduos Sólidos	29.478,60					29.478,60
43.0.3.9.5 Sinalização e Segurança			97.080,28			97.080,28
43.0.3.9.6 Rede de Gás			23.918,66			23.918,66
43.0.4 Património histórico, artístico e cultural	4.427,99					4.427,99
43.0.4.1 Espaços arqueológicos						
43.0.4.2 Obras de arte, coleções e antiguidades	4.427,99					4.427,99
43.0.4.3 Livros, arquivos e outras publicações de bibliotecas						
43.0.4.4 Mobiliário e tapeçarias						
43.0.4.5 Joalheria e artigos religiosos						
43.0.4.9 Outros						
43.0.5 Equipamento militar, de segurança e defesa						
43.0.9 Outros bens de domínio público	40.047.262,93					40.047.262,93
43.1 Terrenos e recursos naturais	3.261.337,07		77.200,00	5.611,25		3.332.925,82
43.1.1 Terrenos incluídos em planos de urbanização com capacidade construtiva	1.901.644,15			5.611,25		1.896.032,90
43.1.2 Terrenos não incluídos em planos de urbanização - solo rural	755.938,99					755.938,99
43.1.3 Outros terrenos situados dentro do perímetro urbano	17.299,20					17.299,20
43.1.4 Recursos naturais						
43.1.9 Outros terrenos e outros recursos naturais	586.454,73		77.200,00			663.654,73
43.2 Edifícios e outras construções	18.153.715,28		65.568,38	27.805,48		18.191.478,18
43.2.1 Habitações e edificações para serviços	7.018.695,91		55.771,43	10.971,73		7.063.495,61
43.2.2 Edificações para fins industriais						
43.2.3 Edifícios e construções com finalidade sociocultural	19.210,00					19.210,00
43.2.4 Parques de estacionamento						
43.2.5 Piscinas e complexos desportivos	1.615.956,65		5.307,45			1.621.264,10
43.2.9 Outros	9.499.852,72		4.489,50	16.833,75		9.487.508,47
43.3 Equipamento básico	1.094.630,85		184.570,23		13.319,86	1.265.881,22
43.3.1 Equipamento informático e de telecomunicações	56.738,20		73.679,93			130.418,13
43.3.2 Equipamento para investigação e formação, de medida e de utilização técnica especial			14.314,25			14.314,25
43.3.3 Equipamento e material específico dos serviços de saúde	4.156,51		6.585,34			10.741,85
43.3.4 Equipamento e material recreativo, desportivo, de educação e de cultura	232.028,15		31.941,83		730,81	263.239,17
43.3.5 Equipamento e material para serviços de alimentação, roupa e lavanderia	2.607,48		24.524,47			27.131,95
43.3.6 Equipamento para agricultura, pesca e jardinagem	14.345,30				12.589,05	1.756,25
43.3.7 Equipamento e material de apoio à produção	142.550,38		11.740,46			154.290,84
43.3.8 Equipamento militar, de segurança e defesa	9.142,44		18.008,59			27.151,03
43.3.9 Outro equipamento básico	633.062,39		3.775,36			636.837,75
43.4 Equipamento de transporte	1.062.669,34				159,99	1.062.509,35
43.4.1 Transportes ferroviários						
A transportar	77.620.575,23		6.957.028,62	33.416,73	13.319,86	84.530.867,26

Município de Sabrosa

Handwritten signatures and initials in blue ink at the bottom right of the page.

Rubricas	Saldo Inicial	Reavaliação/ ajustamento	Aumentos	Alienações	Transferências e abates	Saldo Final
Transporte	77.620.575,23		6.957.028,62	33.416,73	13.319,86	84.530.867,26
43.4.2 Transportes rodoviários	1.061.845,15					1.061.845,15
43.4.3 Transportes marítimos e fluviiais						
43.4.4 Transportes aéreos						
43.4.8 Viaturas militares						
43.4.9 Outros	824,19				159,99	664,20
43.5 Equipamento administrativo	618.505,23		41.599,86			660.105,09
43.5.1 Equipamento informático e de telecomunicações	325.344,99		29.484,36			354.829,35
43.5.2 Equipamento de escritório e de reprografia	52.839,92					52.839,92
43.5.3 Mobiliário de escritório e de arquivo	154.291,12		12.115,50			166.406,62
43.5.9 Outros	86.029,20					86.029,20
43.6 Equipamentos biológicos						
43.6.1 Animais de trabalho						
43.6.2 Animais de atividades desportivas						
43.6.3 Plantas						
43.6.9 Outros equipamentos biológicos						
43.7 Outros ativos fixos tangíveis	961.648,22		177.795,70		37,41	1.139.406,51
43.7.1 Equipamento de oficina e reparações	10.436,96		3.103,59			13.540,55
43.7.2 Equipamento de decoração e conforto, de utilização comum	67.855,68		128.841,12		37,41	196.659,39
43.7.3 Equipamento individual para fins especiais			1.650,16			1.650,16
43.7.4 Equipamento para acondicionamento de embalagens						
43.7.9 Outros	883.355,58		44.200,83			927.556,41
44 Ativos intangíveis	1.720.007,58		69.016,57			1.789.024,15
44.0 Ativos intangíveis de domínio público, património histórico, artístico e cultural						
44.1 Goodwill						
44.2 Projetos de desenvolvimento	1.323.868,18					1.323.868,18
44.3 Programas de computador e sistemas de informação	365.546,67		62.423,67			427.970,34
44.4 Propriedade industrial e intelectual	30.592,73		6.592,90			37.185,63
44.6 Outros ativos intangíveis						
45 Investimentos em curso	3.060.613,34		3.244.785,65		5.893.792,91	411.606,08
45.1 Investimentos financeiros em curso						
45.1.1 Participações financeiras						
45.1.2 Outros ativos financeiros						
45.2 Propriedades de investimento em curso						
45.3 Ativos fixos tangíveis em curso	2.932.931,34		3.228.402,05		5.893.792,91	267.540,48
45.3.0 Bens do Domínio Público, Património Histórico, Artístico e Cultural	2.911.122,85		3.211.018,05		5.876.408,91	245.731,99
45.3.0.1 Terrenos e Recursos Naturais			287.100,00		287.100,00	
45.3.0.2 Edifícios e outras construções	692.180,70		1.434.080,30		2.093.641,40	32.619,60
45.3.0.2.1 Habitações e edificações para serviços			94.634,10		72.900,00	21.734,10
45.3.0.2.2 Edifícios para fins industriais	3.690,00		3.690,00		3.690,00	3.690,00
45.3.0.2.3 Edifícios e construções com finalidade sociocultural	76.008,87		7.195,50		76.008,87	7.195,50
45.3.0.2.4 Parques de estacionamento						
45.3.0.2.5 Piscinas e complexos desportivos	612.481,83		1.328.560,70		1.941.042,53	
45.3.0.2.6 Cemitérios						
45.3.0.2.7 Barragens						
45.3.0.2.8 Edifícios e outras construções militares						
45.3.0.2.9 Outros						
45.3.0.3 Infraestruturas	2.218.942,15		1.389.962,37		3.395.969,25	212.935,27
A transportar	82.675.586,30		8.966.621,05	33.416,73	2.394.258,66	89.214.531,96

Município de Sabrosa

Rubricas	Saldo Inicial	Reavaliação/ ajustamento	Aumentos	Alienações	Transferências e abates	Saldo Final
Transporte	82.675.586,30		8.966.621,05	33.416,73	2.394.258,66	89.214.531,96
45.3.0.3.1 Rodoviárias	1.800.798,82		1.013.013,66		2.679.020,23	134.792,25
45.3.0.3.2 Ferroviárias						
45.3.0.3.3 Portuárias						
45.3.0.3.4 Aeroportuárias						
45.3.0.3.5 Sistemas de Esgotos	120.008,91		131.377,49		217.992,99	33.393,41
45.3.0.3.6 Sistemas de abastecimento de água	48.823,93		32.549,29		81.373,22	
45.3.0.3.7 Redes de Comunicações	39.532,13		10.430,79		35.526,31	14.436,61
45.3.0.3.8 Infraestruturas militares						
45.3.0.3.9 Outras infraestruturas	209.778,36		202.591,14		382.056,50	30.313,00
45.3.0.3.9.01 Infraestruturas eletricas	90.279,32		158.071,02		218.037,34	30.313,00
45.3.0.3.9.02 Mobiliário Urbano						
45.3.0.3.9.03 Parques e Jardins			43.020,22		43.020,22	
45.3.0.3.9.04 Recolha de Resíduos Sólidos						
45.3.0.3.9.05 Sinalização e Segurança	97.080,28				97.080,28	
45.3.0.3.9.06 Rede de Gás	22.418,76		1.499,90		23.918,66	
45.3.0.4 Patrimônio histórico, artístico e cultural						
45.3.0.5 Equipamento militar, de segurança e defes						
45.3.0.9 Outros bens de domínio publico			99.875,38		99.698,26	177,12
45.3.1 Terrenos e Recurso Naturais						
45.3.2 Edifícios e outras Construções	21.808,49		17.384,00		17.384,00	21.808,49
45.3.2.1 Habitações e edificações de serviços	21.808,49		17.384,00		17.384,00	21.808,49
45.3.2.2 Habitações para fins industriais						
45.3.2.3 Edificações e construções com finalidade sociocultural						
45.3.2.4 Parques de Estacionamento						
45.3.2.5 Piscinas e complexos desportivos						
45.3.2.9 Outros						
45.3.3 Equipamento Básico						
45.3.4 Equipamentos de Transporte						
45.3.5 Equipamentos Administrativo						
45.3.6 Equipamentos Biológicos						
45.3.7 Outros Ativos Fixos Tangíveis						
45.4 Ativos intangíveis em curso	127.682,00		16.383,60			144.065,60
45.4.0 Ativos Intangíveis de Domínio Público, Patrimônio Histórico, Artístico e Cultural						
45.4.1 Goodwill						
45.4.2 Projetos de Desenvolvimento	127.682,00		16.383,60			144.065,60
45.4.3 Programas de Computador e Sistemas de Informação						
45.4.4 Propriedade Industrial e Intelectual						
45.4.6 Outros Ativos Intangíveis						
45.5 Adiantamentos por conta de investimentos						
45.5.1 Investimentos financeiros						
45.5.1.1 Participações financeiras						
45.5.1.2 Outros ativos financeiros						
45.5.2 Propriedades de investimento						
45.5.3 Ativos fixos tangíveis						
45.5.4 Ativos intangíveis						
45.9 Perdas por imparidade acumuladas						
45.9.1 Investimentos financeiros em curso						
45.9.1.1 Participações financeiras						
45.9.1.2 Outros ativos financeiros						
45.9.2 Propriedades de investimento em curso						
45.9.3 Ativos fixos tangíveis em curso						
45.9.4 Ativos intangíveis em curso						
A transportar	85.044.018,94		10.490.226,40	33.416,73	5.907.310,17	89.593.518,44

Município de Sabrosa

Rubricas	Saldo Inicial	Reavaliação/ ajustamento	Aumentos	Alienações	Transferências e abates	Saldo Final
Transporte						
45.9.5 Adiantamentos por conta de investimentos						
45.9.5.1 Investimentos financeiros						
45.9.5.1.1 Participações financeiras						
45.9.5.1.2 Outros ativos financeiros						
45.9.5.2 Propriedades de investimento						
45.9.5.3 Ativos fixos tangíveis						
45.9.5.4 Ativos intangíveis						
46 Ativos não correntes detidos para venda						
46.1 Ativos fixos tangíveis						
46.8 Outros						
46.9 Perdas por imparidade acumuladas						
46.9.1 Ativos fixos tangíveis						
46.9.8 Outros						
Total	85.044.018,94		10.490.226,40	33.416,73	5.907.310,17	89.593.518,44

Rubricas	Saldo Inicial	Reforço	Regularizações	Saldo Final
Transporte	40.004.676,79	1.081.446,83		41.086.123,62
43.8.1.4 Recursos naturais				
43.8.1.9 Outros terrenos e outros recursos naturais	237,50	-237,50		
43.8.2 Edifícios e outras construções	6.133.119,32	414.328,37	14.947,57	6.532.500,12
43.8.2.1 Habitações e edificações para serviços	1.905.788,58	117.324,42	2.571,58	2.020.541,42
43.8.2.2 Edificações para fins industriais				
43.8.2.3 Edifícios e construções com finalidade sociocultural	19.210,00			19.210,00
43.8.2.4 Parques de estacionamento				
43.8.2.5 Piscinas e complexos desportivos	537.914,41	58.932,11		596.846,52
43.8.2.9 Outros	3.670.206,33	238.071,84	12.375,99	3.895.902,18
43.8.3 Equipamento básico	717.757,26	90.967,20	2.199,55	806.524,91
43.8.3.1 Equipamento informático e de telecomunicações	38.784,19	17.409,15		56.193,34
43.8.3.2 Equipamento para investigação e formação, de medida e de utilização técnica especial		3.347,06		3.347,06
43.8.3.3 Equipamento e material específico dos serviços de saúde	2.316,47	1.002,83		3.319,30
43.8.3.4 Equipamento e material recreativo, desportivo, de educação e de cultura	192.153,54	7.556,04	730,81	198.978,77
43.8.3.5 Equipamento e material para serviços de alimentação, roupa e lavanderia	976,37	2.059,24		3.035,61
43.8.3.6 Equipamento para agricultura, pesca e jardinagem	926,84	1.190,60	1.468,74	648,70
43.8.3.7 Equipamento e material de apoio à produção	19.005,84	18.184,84		37.190,68
43.8.3.8 Equipamento militar, de segurança e defesa	1.798,05	3.107,76		4.905,81
43.8.3.9 Outro equipamento básico	461.795,96	37.109,68		498.905,64
43.8.4 Equipamento de transporte	910.537,46	44.525,86	93,39	954.969,93
43.8.4.1 Transportes ferroviários				
43.8.4.2 Transportes rodoviários	909.786,53	44.519,20		954.305,73
43.8.4.3 Transportes marítimos e fluviais				
43.8.4.4 Transportes aéreos				
43.8.4.8 Viaturas militares				
43.8.4.9 Outros	750,93	6,66	93,39	664,20
43.8.5 Equipamento administrativo	512.365,50	54.963,93		567.329,43
43.8.5.1 Equipamento informático e de telecomunicações	248.471,17	42.370,34		290.841,51
43.8.5.2 Equipamento de escritório e de reprografia	49.308,32	3.336,95		52.645,27
43.8.5.3 Mobiliário de escritório e de arquivo	135.276,78	6.447,27		141.724,05
43.8.5.9 Outros	79.309,23	2.809,37		82.118,60
43.8.6 Equipamentos biológicos				
43.8.6.1 Animais de trabalho				
43.8.6.2 Animais de atividades desportivas				
43.8.6.3 Plantas				
43.8.6.9 Outros equipamentos biológicos				
43.8.7 Outros ativos fixos tangíveis	693.019,42	58.324,73	37,41	751.306,74
43.8.7.1 Equipamento de oficina e reparações	1.433,93	2.452,09		3.886,02
43.8.7.2 Equipamento de decoração e conforto, de utilização comum	25.180,02	11.769,80	37,41	36.912,41
43.8.7.3 Equipamento individual para fins especiais		75,20		75,20
43.8.7.4 Equipamento para acondicionamento de embalagens				
43.8.7.9 Outros	666.405,47	44.027,64		710.433,11
43.9 Perdas por imparidade acumuladas				
43.9.0 Bens de domínio público, património histórico, artístico e cultural				
43.9.1 Terrenos e recursos naturais				
43.9.2 Edifícios e outras construções				
43.9.3 Equipamento básico				
43.9.4 Equipamento de transporte				
43.9.5 Equipamento administrativo				
43.9.6 Equipamentos biológicos				
43.9.7 Outros ativos fixos tangíveis				
44.8 Amortizações acumuladas	1.679.917,01	34.396,79		1.714.313,80
44.8.0 Ativos intangíveis de domínio público, património histórico, artístico e cultural				
44.8.1 Goodwill				
44.8.2 Projetos de desenvolvimento	1.314.172,69	3.106,77		1.317.279,46
A transportar	50.285.885,94	1.747.426,19	17.277,92	52.016.034,21

Município de Sabrosa

Rubricas	Saldo Inicial	Reforço	Regularizações	Saldo Final
Transporte	50.285.885,94	1.747.426,19	17.277,92	52.016.034,21
44.8.3 Programas de computador e sistemas de informação	341.327,51	21.164,29		362.491,80
44.8.4 Propriedade industrial e intelectual	24.416,81	10.125,73		34.542,54
44.8.6 Outros ativos intangíveis				
44.9 Perdas por imparidade acumuladas				
44.9.0 Ativos intangíveis de domínio público, património histórico, artístico e cultural				
44.9.1 Goodwill				
44.9.2 Projetos de desenvolvimento				
44.9.3 Programas de computador e sistemas de informação				
44.9.4 Propriedade industrial e intelectual				
44.9.6 Outros ativos intangíveis				
Total	50.651.630,26	1.778.716,21	17.277,92	52.413.068,55

Bens sem Valorização

Retirar bens abatidos : S

Classe	Tipo Bem	N. Invent.	Descrição	Situação	Data Aquis.	Val. Patrimonial	Ct. Geral	C.Val
104	09	04	402430	1 JOGO COMPLETO (10 UNIDADES DE MEDIDA) DE AFERICAO DE LIQUIDOS	ACT	2007/09/19	43.7.9	
104	09	04	402431	1 JOGO INCOMPLETO (10 UNIDADES DE MEDIDA) DE AFERICAO DE LIQUIDOS	ACT	2007/09/19	43.7.9	
104	09	99	402432	UNIDADES DE MEDIDA AVULSO DE AFERICAO DE LIQUIDOS	ACT	2007/09/19	43.7.9	
104	09	99	402433	UNIDADES DE MEDIDA AVULSO DE AFERICAO DE LIQUIDOS	ACT	2007/09/19	43.7.9	
104	09	99	402434	UNIDADES DE MEDIDA AVULSO DE AFERICAO DE LIQUIDOS	ACT	2007/09/19	43.7.9	
104	09	99	402435	UNIDADES DE MEDIDA AVULSO DE AFERICAO DE LIQUIDOS	ACT	2007/09/19	43.7.9	
104	09	99	402436	UNIDADES DE MEDIDA AVULSO DE AFERICAO DE LIQUIDOS	ACT	2007/09/19	43.7.9	
104	09	99	402437	UNIDADES DE MEDIDA AVULSO DE AFERICAO DE LIQUIDOS	ACT	2007/09/19	43.7.9	
104	09	99	402438	UNIDADES DE MEDIDA AVULSO DE AFERICAO DE LIQUIDOS	ACT	2007/09/19	43.7.9	
104	09	99	402439	UNIDADES DE MEDIDA AVULSO DE AFERICAO DE LIQUIDOS	ACT	2007/09/19	43.7.9	

Município de São Brás

Classe	Tipo Bem	N. Invent.	Descrição	Situação	Data Aquis.	Val. Patrimonial	Ct. Geral	C.Val
104	09	99	402440 UNIDADES DE MEDIDA AVULSO DE AFERICAO DE LIQUIDOS	ACT	2007/09/19		43.7.9	
104	09	99	402441 UNIDADES DE MEDIDA AVULSO DE AFERICAO DE LIQUIDOS	ACT	2007/09/19		43.7.9	
104	09	99	402442 UNIDADES DE MEDIDA AVULSO DE AFERICAO DE LIQUIDOS	ACT	2007/09/19		43.7.9	
104	09	99	402443 UNIDADES DE MEDIDA AVULSO DE AFERICAO DE LIQUIDOS	ACT	2007/09/19		43.7.9	
104	09	99	402444 UNIDADES DE MEDIDA AVULSO DE AFERICAO DE LIQUIDOS	ACT	2007/09/19		43.7.9	
104	09	99	402445 UNIDADES DE MEDIDA AVULSO DE AFERICAO DE LIQUIDOS	ACT	2007/09/19		43.7.9	
104	09	99	402446 1 NIVELADOR DE LIQUIDOS	ACT	2007/09/19		43.7.9	
104	09	99	402447 MEDIDAS MATERIALIZADAS EM MASSA (PESOS)	ACT	2007/09/19		43.7.9	
104	09	99	402448 MEDIDAS MATERIALIZADAS EM MASSA (PESOS)	ACT	2007/09/19		43.7.9	
104	09	99	402449 MEDIDAS MATERIALIZADAS EM MASSA (PESOS)	ACT	2007/09/19		43.7.9	
104	09	99	402450 MEDIDAS MATERIALIZADAS EM MASSA (PESOS)	ACT	2007/09/19		43.7.9	
104	09	99	402451 MEDIDAS MATERIALIZADAS EM MASSA (PESOS)	ACT	2007/09/19		43.7.9	

Município de Sabrosa

Classe	Tipo Bem	N. Invent.	Descrição	Situação	Data Aquis.	Val. Patrimonial	Ct. Geral	C.Val
104	09	99	402452 SUPORTE EM MADEIRA DE MASSAS (ESTOJO)	ACT	2007/09/19		43.7.9	
104	09	99	402453 MEDIDAS DE AFERICAO DE SECOS (CAIXAS EM MADEIRA)	ACT	2007/09/19		43.7.9	
104	09	99	402454 MEDIDAS DE AFERICAO DE SECOS (CAIXAS EM MADEIRA)	ACT	2007/09/19		43.7.9	
104	09	99	402455 MEDIDAS DE AFERICAO DE SECOS (CAIXAS EM MADEIRA)	ACT	2007/09/19		43.7.9	
104	09	99	402456 MEDIDAS DE AFERICAO DE SECOS (CAIXAS EM MADEIRA)	ACT	2007/09/19		43.7.9	
104	09	99	402457 PUNCOES DE VERIFICACAO PERIODICA	ACT	2007/09/19		43.7.9	
104	09	99	402458 ESCOPRO	ACT	2007/09/19		43.7.9	
104	09	99	402459 ARAME DE SELAR	ACT	2007/09/19		43.7.9	
104	09	99	402460 ARAME DE SELAR	ACT	2007/09/19		43.7.9	
106	05	06	407730 LE JOURNAL DES POETES - POESIE PORTUGAISE - PANFLETO	ACT	2016/08/11		43.7.9	
106	05	06	407731 O QUE PENSA UM PORTUGUÊS DA CANDIDATURA DO POETA MIGUEL TORGA ... - PANFLETO	ACT	2016/08/11		43.7.9	

Município de Sabrosa

Classe	Tipo	Bem	N. Invent.	Descrição	Situação	Data Aquis.	Val. Patrimonial	Ct. Geral	C.Val
106	05	06	407732	MIGUEL TORGA METIDO ENTRE ALHOS E BUGALHOS - PANFLETO	ACT	2016/08/11		43.7.9	
106	05	06	407733	CHAMPANHE E PIROLITOS - PANFLETO	ACT	2016/08/11		43.7.9	
106	05	06	407734	LIBERDADE - RECORTE	ACT	2016/08/11		43.7.9	
106	05	06	407735	PUBLICO - A MORTE E UMA GRANDE RECONCILIADORA O REGRESSO A TERRA	ACT	2016/08/11		43.7.9	
106	05	06	407736	PUBLICO - TORGA, ESCRITOR DO VELHO PORTUGAL	ACT	2016/08/11		43.7.9	
106	05	06	407737	PUBLICO - A MORTE DE MIGUEL TORGA - RECORTE	ACT	2016/08/11		43.7.9	
106	06	25	408223	QUADRO-PINTURA RETRATO DE MIGUEL TORGA - ÓLEO COM 125CMX150CM	ACT	2017/04/27		43.7.9	
301	07	99	408961	TERRENO URBANO COM MOINHO EM SOUTO MAIOR	ACT	2018/09/25		43.1.3	
302	01	99	409099	LOTE DE TERRENO SOBRANTE DO LOTEAMENTO DE SANTA BARBARA	ACT	2019/03/06		43.1.2	
301	01	02	409206	PREDIO DE HABITAÇÃO -ANTIGO CENTRO DE SAUDE DE PROVESENDE	ACT	2019/01/29			
401	05	99	409358			2019/11/19			
111	02	02	409396	Maquina corte asfalto	ACT	2020/09/18			

Município de Sabrosa

Classe	Tipo	Bem	N. Invent.	Descrição	Situação	Data Aquis.	Val. Patrimonial	Ct. Geral	C.Val
401	05	99	409535	PAVIMENTACAO ARRUMENTOS NO CONCELHO 2020	ACT	2020/01/28		43.0.3.1	
111	02	01	409646	Imob. Corporeo - Ferramentas e Utensilios		2020/05/12		43.7.1	
			409662	ACABAMENTO DE PIOS NA PEDRA	ACT				
			409928	ECOPONTOS DE FIXAÇÃO AO CHÃO	ACT	2020/12/14		43.3.9	
			409929	ECOPONTOS DE FIXAÇÃO AO CHÃO	ACT	2020/12/14		43.3.9	
			409930	ECOPONTOS DE FIXAÇÃO AO CHÃO	ACT	2020/12/14		43.3.9	
			409931	ECOPONTOS DE FIXAÇÃO AO CHÃO	ACT	2020/12/14		43.3.9	
			409932	ECOPONTOS DE FIXAÇÃO AO CHÃO	ACT	2020/12/14		43.3.9	
			409983	construção de miradouros/aparcamentos- via panoramica de acesso ao alto Douro Vinhateiro- patrimonio mundial EM323 sabrosa/pinhão		2021/02/15		44.2	
			410054	AR CONDICIONADO DAIKIN 5MXM90M	ACT	2021/04/13		43.7.2	
			410163	ÁREA ACOLIMENTO EMPRESARIAL - LOTE 1	ACT			43.1.1	
			410170	AREA DE ACOLHIMENTO EMPRESARIAL - LOTE 1	ACT				

Município de Sabrosa

Handwritten signatures and initials in blue ink, including a large signature and several smaller initials and marks.

Classe	Tipo	Bem	N. Invent.	Descrição	Situação	Data Aquis.	Val. Patrimonial	Ct. Geral	C.Val
103	01	10	410784	EQUIP. BÁSICO - RECREAT. DESPORTIVO DE EDUCAÇÃO E CULTURA	ACT	2021/08/11		43.3.4	
Classe	Tipo	Bem	N. Invent.	Descrição	Situação	Data Aquis.	Val. Patrimonial	Ct. Geral	C.Val
			410787	Contratos intradministrativos - Investimentos Rodoviários + 1 Auto	ABA	2021/08/17			
Classe	Tipo	Bem	N. Invent.	Descrição	Situação	Data Aquis.	Val. Patrimonial	Ct. Geral	C.Val
			410793	HABITAÇÃO SOCIAL ESCOLA DE FEITAIS					
Classe	Tipo	Bem	N. Invent.	Descrição	Situação	Data Aquis.	Val. Patrimonial	Ct. Geral	C.Val
			410984			2021/10/01		43.3.9	
Classe	Tipo	Bem	N. Invent.	Descrição	Situação	Data Aquis.	Val. Patrimonial	Ct. Geral	C.Val
107	08	01	410989	ASPIRADORES ASPIRADOR DE LIQUIDOS E SOLIDOS		2021/10/01			
Classe	Tipo	Bem	N. Invent.	Descrição	Situação	Data Aquis.	Val. Patrimonial	Ct. Geral	C.Val
110	04	07	410990	EQUIPAMENTO BASICO - OUTROS		2021/10/01		43.3.9	
Classe	Tipo	Bem	N. Invent.	Descrição	Situação	Data Aquis.	Val. Patrimonial	Ct. Geral	C.Val
110	15	09	410991	Imob. Corporeo - Ferramentas e Utensilios		2021/10/01		43.7.1	
Classe	Tipo	Bem	N. Invent.	Descrição	Situação	Data Aquis.	Val. Patrimonial	Ct. Geral	C.Val
110	15	09	410992	Imob. Corporeo - Ferramentas e Utensilios		2021/10/01		43.7.1	
Classe	Tipo	Bem	N. Invent.	Descrição	Situação	Data Aquis.	Val. Patrimonial	Ct. Geral	C.Val
111	02	01	410993	Imob. Corporeo - Ferramentas e Utensilios		2021/10/01		43.7.1	
Classe	Tipo	Bem	N. Invent.	Descrição	Situação	Data Aquis.	Val. Patrimonial	Ct. Geral	C.Val
111	02	02	410994	Equipamento de oficina e reparações		2021/10/01		43.7.1	
Classe	Tipo	Bem	N. Invent.	Descrição	Situação	Data Aquis.	Val. Patrimonial	Ct. Geral	C.Val
111	02	02	410995	Equipamento de oficina e reparações		2021/10/01		43.7.1	
Classe	Tipo	Bem	N. Invent.	Descrição	Situação	Data Aquis.	Val. Patrimonial	Ct. Geral	C.Val
107	08	01	410996	ASPIRADORES ASPIRADOR DE LIQUIDOS E SOLIDOS		2021/10/01		43.7.9	

Município de Sabrosa

Handwritten signatures and initials in blue ink at the bottom right of the page.

Classe	Tipo Bem	N. Invent.	Descrição	Situação	Data Aquis.	Val. Patrimonial	Ct. Geral	C.Val
110	04	07	410997 SERRA TICO-TICO		2021/10/01		43.3.9	
110	15	09	410998 Imob. Corporeo - Ferramentas e Utensilios		2021/10/01		43.7.1	
110	15	09	410999 Imob. Corporeo - Ferramentas e Utensilios		2021/10/01		43.7.1	
111	02	01	411000 Imob. Corporeo - Ferramentas e Utensilios		2021/10/01		43.7.1	
111	02	02	411001 Equipamento de oficina e reparações		2021/10/01		43.7.1	
111	02	02	411002 Equipamento de oficina e reparações		2021/10/01		43.7.1	
411	07	01	411075 SUBSTITUIÇÃO DE LED'S		2021/11/10		43.3.9	
411	08	01	411081 Balança digital compacta - Rubbermaid	ACT	2021/11/30		43.3.2	
103	01	01	411154		2021/12/17		43.5.1	
103	01	01	411155		2021/12/17		43.5.1	
103	01	01	411156		2021/12/17		43.5.1	
103	01	01	411157		2021/12/17		43.5.1	
103	01	01	411158		2021/12/17		43.5.1	

Município de Sabrosa

Handwritten signatures and initials in blue ink, including a large signature that appears to be 'F. W.' and another signature that appears to be 'S. W.'.

Classe	Tipo Bem	N. Invent.	Descrição	Situação	Data Aquis.	Val. Patrimonial	Ct. Geral	C.Val
103	01	04	411159		2021/12/17		43.5.1	
103	01	04	411160		2021/12/17		43.5.1	
103	01	04	411161	Bloco 3 - Gavetas	2021/12/17			

Handwritten signatures and initials in blue ink, including the letters 'F', 'u.', and other illegible marks.

MÉTODO DE CÁLCULO PARA A DÍVIDA NO INÍCIO / FIM DO PERÍODO PELOS VALORES AMORTIZADOS NAS LINHAS DO EMPRÉSTIMO

Tipo de empréstimo	Identificação do empréstimo		Data de contratação do empréstimo	Prazo do contrato	Anos decorridos	Visto do TC		Finalidade do Empréstimo	Capital		Pagamentos efetuados						Montantes vencidos e não pagos em 31/12			Capital em dívida no ano N		Amortizações médias de capital Empréstimos contratados		Fundamento legal (c)			
	Número Contrato	Número Instituição				Nº registo	Data		Contratado	Utilizado	Amortização do capital			Juros			Outros encargos (a)			Capital	Juros	Outros encargos (a)	Em 01.01		Em 31.12	até 31/12/2013 (b)	após 01/01/2014
											Até N	Ano N	Prev. após N	Até N	Ano N	Prev. após N	Até N	Ano N	Prev. após N								
Curto Prazo Total CP																											
Médio e Longo Prazo Não isentos																											
	13	0035	2008/07/18	20	13	1027	2008/10/31	Outros (N - Financ e Invest. Municipais da Rede Viária do Município - 901500591091)	1.260.000,00	955.085,12	722.108,11	31.044,42	201.932,59	70.950,13	43,96						232.977,01	201.932,59	31.154,04				
	15	0035	2008/07/18	20	14	1028	2008/10/31	Investimento (financiamento projectos comparticipados por fundos comunitários) (N -Financ. de Inv. Municipais candidatados ou a candidatar a Co-Financ FEDER ou Fundo de Coesão - 9015005920491)	908.886,13	552.669,53	393.957,10	33.474,19	201.806,42	47.183,15	178,54						235.280,61	201.806,42	36.844,64				
	19	0035	2015/10/27	20	6	2122/2015	2016/03/08	Outros (N -EMPRESTIMO ATÉ 990 000,00 (9015.008276.191)	990.000,00	674.360,96	112.393,46	37.464,50	524.503,00	38.709,27	6.977,14						561.967,49	524.503,00		33.718,05			
	21	0781	2019/06/07	15	3	2010/2019	2019/08/02	Investimento (financiamento projectos comparticipados por fundos comunitários) (N-Inv. Municipais candidatados ou a candidatar a Co-Financ FEDER)	401.010,95	401.010,95		30.847,00	370.163,95								401.010,95	370.163,95		26.734,06			
Sub Total									3.559.897,08	2.583.126,56	1.228.458,67	132.830,11	1.298.405,96	156.842,55	7.199,64						1.431.236,06	1.298.405,96	67.998,68	60.452,11			
Médio e Longo Prazo Isentos																											
	5	0035	1998/05/12	27	24	19137	1998/05/27	Outros (1 -Const.de 20 fogos de hab.a custos cont.Mata M.Ribeiro-S.Mart)	424.716,43	418.709,82	345.103,07	18.380,13	55.226,62	12.413,32	50,35						73.606,75	55.226,62	18.351,65				
TOTAL GERAL									3.984.613,51	3.001.836,38	1.573.561,74	151.210,24	1.353.632,58	169.255,87	7.249,99						1.504.842,81	1.353.632,58	86.350,33	60.452,11			

a) Identificando cada um dos mesmos, designadamente, impostos, comissões e outros encargos a especificar

b) Para efeitos deste cálculo, deverá tomar-se por referência os valores em dívida em 01/01/2014, constante do mapa 8.3.1 (empréstimos), que integra o correspondente processo de prestação de contas

c) Empréstimos que não são considerados para efeitos de cálculo da Dívida Total

Município de Sabrosa

MÉTODO DE CÁLCULO PARA A DÍVIDA NO INÍCIO / FIM DO PERÍODO PELOS VALORES AMORTIZADOS NAS LINHAS DO EMPRÉSTIMO

Tipo de empréstimo	Identificação do empréstimo		Data de contratação do empréstimo	Prazo do contrato	Anos decorridos	Visto do TC		Finalidade do Empréstimo	Capital		Pagamentos efetuados						Montantes vencidos e não pagos em 31/12			Capital em dívida no ano N		Amortizações médias de capital Empréstimos contratados		Fundamento legal (c)				
	Número Contrato	Número Instituição				Nº registo	Data		Contratado	Utilizado	Amortização do capital			Juros			Outros encargos (a)			Capital	Juros	Outros encargos (a)	Em 01.01		Em 31.12	até 31/12/2013 (b)	após 01/01/2014	
											Até N	Ano N	Prev. após N	Até N	Ano N	Prev. após N	Até N	Ano N	Prev. após N									
6		0035	1998/05/12	27	24	19138	1998/05/27	Outros (1 -Const.36 fogos hab.custos cont.-Mata da Soalheira Sabrosa)	814.477,11	791.414,81	652.118,50	34.783,29	104.513,03	23.489,91	95,28						139.296,31	104.513,03	34.729,38		Empréstimos contraídos até 31.12.2002, para aquisição, construção, ou recuperação de imóveis destinados a habitação social (Lei n.º 42/98, de 6 de Agosto, com as alterações que entretanto lhe foram introduzidas) (2)			
8		0035	2002/03/07	20	20			Outros (1 -Rep danos em equip e Inf Mun ao abrigo da linha créd 38-C/01 de 24 de Fevereiro)	498.797,90	382.545,86	370.838,47	11.707,39		16.700,04									11.707,39		21.949,16	Empréstimos contraídos até 31.12.2002, no âmbito de linhas de crédito para apoio à reparação dos danos causados pelas intempéries de Dezembro de 1995 e Janeiro 1996, criadas pelo Decreto-Lei n.º 47/96, de 15.05 (n.º 2 do artigo 22.º da Lei n.º 10-B/96, de 23.03 - 08/1996) (5)		
14		0035	2008/07/18	20	14	1028	2008/10/31	Investimento (financiamento projectos participados por fundos comunitários) (1 -Financ. de Inv. Municipais candidatados ou a candidatar a Co-Financ FEDER ou Fundo de Coesão - 901500592491)	331.114,00	327.311,37	112.522,16	19.732,73	118.447,95	35.953,47	274,25									138.180,68	118.447,95	15.630,91	Empréstimos contraídos, para execução de projectos participados por fundos comunitários, abrangidos pelo n.º 6 do artigo 39.º da Lei n.º 2/2007, de 15/01 (18)	
20		0045	2018/06/25	20	4	1138/2018	2018/10/23	Investimento (financiamento projectos participados por fundos comunitários) (1 - Inv. Municipais candidatados ou a candidatar a Co-Financ FEDER)	379.610,34	374.330,40	18.663,81	18.898,22	336.768,37	11.337,93	4.357,48									355.666,59	336.768,37	18.716,52	Empréstimos contraídos a partir de 2016 (após entrada em vigor do OE/2016) para execução de projetos participados por fundos comunitários, abrangidos pelo n.º 5 do artigo 52.º da Lei n.º 73/2013, de 03/09 (26)	
Sub Total									2.448.715,78	2.294.312,26	1.499.246,01	103.501,76	614.955,97	99.894,67	4.777,36						718.457,72	614.955,97	90.661,10	18.716,52				
Total MLP									6.008.612,86	4.877.438,82	2.727.704,68	236.331,87	1.913.361,93	256.737,22	11.977,00									2.149.693,78	1.913.361,93	158.659,78	79.168,63	
TOTAL GERAL									6.008.612,86	4.877.438,82	2.727.704,68	236.331,87	1.913.361,93	256.737,22	11.977,00								2.149.693,78	1.913.361,93	158.659,78	79.168,63		

a) Identificando cada um dos mesmos, designadamente, impostos, comissões e outros encargos a especificar

b) Para efeitos deste cálculo, deverá tomar-se por referência os valores em dívida em 01/01/2014, constante do mapa 8.3.1 (empréstimos), que integra o correspondente processo de prestação de contas

c) Empréstimos que não são considerados para efeitos de cálculo da Dívida Total